Academia MEDICA

Издание за медицина и екология

NON SIBI SED OMNIBUS

ISSN - 1314 - 958X

Год. 22, бр.1, (януари - февруари) 2017 г. Медицинско информационно издание на МУ - Плевен 1.00 лв.

МУ-ПЛЕВЕН БЕ УДОСТОЕН С ДВЕ ПРЕСТИЖНИ НАГРАДИ

Медицинският университет в Плевен получи приз от шестото издание на рейтинговата система на висшите училища в България и приз за принос в областта на образованието от Ротари клуб – Плевен.

стр. 2

МУ-ПЛЕВЕН БЕ ДОМАКИН НА МЕЖДУНАРОДЕН СИМПОЗИУМ ПО ЛАПАРОСКОПСКА И РОБОТИЗИРАНА ХИРУРГИЯ В УРОЛОГИЯТА

стр. 2

ПРЕДСЕДАТЕЛЯТ НА АСОЦИАЦИЯТА ПО ТЕЛЕМЕДИЦИНА ВЪВ ФРАНЦИЯ И АТАШЕТО ПО УНИВЕРСИТЕТСКО СЪТРУДНИЧЕСТВО НА ФРЕНСКОТО ПОСОЛСТВО ПОСЕТИХА МЕДИЦИНСКИ УНИВЕРСИТЕТ - ПЛЕВЕН

стр. 3

СТАРТИРА КАНДИДАТСТУДЕНТСКА КАМПАНИЯ 2017

стр. 4

ДОЦ. ЙОРДАН ПАНОВ – ЗАВЕЖДАЩ КЛИНИКАТА ПО НЕВРОХИРУРГИЯ В УМБАЛ – ПЛЕВЕН Е СРЕД НОМИНИРАНИТЕ В ИНИЦИАТИВАТА "ДОСТОЙНИТЕ БЪЛГАРИ НА ГОДИНАТА"

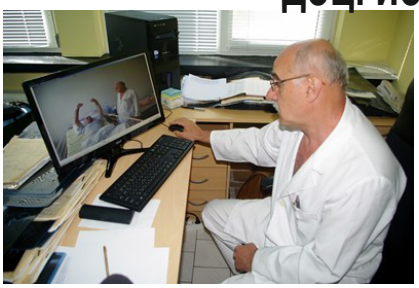

стр. 8

МУ-ПЛЕВЕН ПОСРЕЩНА НОВОПРИЕТИТЕ ТАЗИ ГОДИНА ЧУЖДЕСТРАННИ СТУДЕНТИ

стр. 11

279 са приетите в МУ-Плевен чуждестранни студенти в първи курс за англоезично обучение по „Медицина". Представителите на МУ-Плевен проведоха с тях и родителите им две големи срещи-семинари на 14 и 15 януари 2017 г. във Великобритания. Чуждестранните студенти – граждани на 35 държави бяха посрещнати в Плевен със станалото вече традиционно "Welcome party", организирано от МУ-Плевен и компанията-представител на висшето училище. За тях академичната 2016/2017 стартира с тържествено откриване на 13 февруари 2017 г.

МУ-ПЛЕВЕН БЕ УДОСТОЕН С ДВЕ ПРЕСТИЖНИ НАГРАДИ

На пресконференция на 9 декември в МУ-Плевен, ректорът, проф. Славчо Томов, показа пред медиите двете престижни награди, които получи Университетът. Едната бе връчена на 5 декември т.г. на специална церемония, под егидата на президента Росен Плевнелиев. Медицинският университет в Плевен получи приз от шестото издание на рейтинговата система на висшите училища в България. Той извоюва първо място в професионалното направление „Здравни грижи" сред 22 вуза отличници в стандартизираната класация „Комплексна оценка". Престижното отличие бе връчено на ректора, проф. д-р Славчо Томов, от издателя на вестник „24 часа", Венелина Гочева.

Другата награда – приз за принос в областта на образованието, Медицинският университет в Плевен получи от Ротари клуб – Плевен. Ректорът на Университета съобщи пред журналистите, че призът се връчва за разкриването на факултет „Фармация" и на Научноизследователския институт към Университета. „За нас това отличие е

знак за високата оценка, която местната общност дава на постиженията на Медицинския университет", сподели проф. Томов. Той отчете като голям успех разкриването на четвъртия във висшето училище факултет, който ще се позиционира в построената за него нова модерна сграда, и приемът на първите 30 студенти редовно обучение. „За нас е още по-важно, че с решение на Министерски съвет разкрихме и Научноизследователски институт, подчерта проф. Томов. – Той е едно много основно звено, което ще даде възможност за качествено нов етап в развитието на научноизследователската дейност във висшето училище, защото акцентът в него изцяло ще бъде насочен към развитието на стойностни и значими научни проекти с участието на Академичната общност на университета, както и с представители на други висши училища, на БАН и на чуждестранни учени", обясни проф. Томов.

На пресконференцията присъстваха почетният ректор на Университета чл. кор. проф. д-р Григор Горчев и доц. д-р Марин Георгиев, председател на Националната урологична асоциация, който бе в Плевен по повод започналия същия ден в ТЕЛЕЦ Международен симпозиум по лапароскопска и роботизирана хирургия в урологията. Те споделиха своите виждания за развитието на иновациите в медицинската наука.

в-к "Academia medica"

МУ-ПЛЕВЕН БЕ ДОМАКИН НА МЕЖДУНАРОДЕН СИМПОЗИУМ ПО ЛАПАРОСКОПСКА И РОБОТИЗИРАНА ХИРУРГИЯ В УРОЛОГИЯТА

Международен симпозиум по лапароскопска и роботизирана хирургия в урологията се проведе за първи път в Телекомуникационния ендоскопски център при МУ–Плевен на 9 декември 2016 г. В него участваха над 50 лекари-уролози от България, Турция и Германия. Форумът се реализира с подкрепата на Международната асоциация по лапароскопска и роботизирана хирургия, Турското урологично лапароскопско дружество, Европейската асоциация на технологиите в урологията и Европейското дружество по урология.

Участниците бяха приветствани от Ректора на МУ-Плевен, проф. д-р Славчо Томов, от чл.-кор. проф. д-р Григор Горчев, ръководител на ТЕЛЕЦ, и от доц. д-р Марин Георгиев, Председател на Българското урологично дружество.

В Програмата на симпозиума бяха включени лекции, видео презентации и сесия „Хирургия на живо". Тя бе демонстрирана пред аудиторията от лекари-уролози от Турция.

Преди откриването на форума председателят на Българското урологично дружество доц. д-р Марин Георгиев сподели пред журналистите: „Крайно време беше урологията да се покаже на хоризонта на

следва на стр. 3

продължава от стр. 2

модерните технологии – лапароскопската и роботизираната хирургия, и българските мъже да могат да се лекуват модерно както българските жени“.

Доц. Георгиев обясни, че понастоящем малко инвазивната лапароскопска простатектомия за съжаление е малко разпространена, а роботизираната се извършва единствено в центровете в София и в Плевен. Според него ТЕЛЕЦ – Плевен е идентичен с телекомуникационния център в Страсбург и е национално богатство, което трябва да бъде използвано максимално. Освен това той е атрактивен с цената, която предлага, без да отстъпва в качеството на обучението, поради което се очаква интерес към обучителните курсове по лапароскопска хирургия да проявят и колеги от Турция. Проф. Томов, проф. Горчев и доц. Георгиев споделиха, че програмата на образователния център в Плевен през следващата 2017 г. ще бъде доста наситена - в календара на Българското урологично дружество вече са включени няколко обучителни модула по лапароскопска и роботизирана хирургия в урологията за подготовка на хирурзи-уролози от европейски страни. Целта на тези курсове е да се обучат повече млади лекари да правят тази малко инвазивна операция, след която възстановяването на пациента е по-бързо и се постигат по-добри функционални резултати. „Смисълът на това, което правим, е все повече пациенти с гинекологични и урологични

заболявания да имат достъп до иновативната медицина“, обобщи проф. Томов.

Специалистите споделиха, че тези оперативни интервенции не се покриват от Здравната каса. Това е доста сериозен проблем, който ограничава прилагането на този вид операции. Доц. Георгиев поясни, че „единствено желанието на пациентите да се лекуват модерно и ентусиазмът на лекарите са движещата сила за развитието на тази хирургия”. Според него трябва да се гарантира правото на всеки един здравноосигурен пациент на достъп до иновативни технологии за лечение. „За постигането на това ще се борим през Дружеството по урология, през Българския лекарски съюз за да могат българските мъже да се лекуват модерно”, подчерта доц. Георгиев.

в-к "Academia medica"

ПРЕДСЕДАТЕЛЯТ НА АСОЦИАЦИЯТА ПО ТЕЛЕМЕДИЦИНА ВЪВ ФРАНЦИЯ И АТАШЕТО ПО УНИВЕРСИТЕТСКО СЪТРУДНИЧЕСТВО НА ФРЕНСКОТО ПОСОЛСТВО ПОСЕТИХА МЕДИЦИНСКИ УНИВЕРСИТЕТ – ПЛЕВЕН

На 17 януари 2017 г., по покана на ректора проф. д-р Славчо Томов, Медицински университет – Плевен посетиха проф. Жан-Жак Сегара, аташе по университетско и научно сътрудничество към Посолството на Франция в Р България и Микаел Шальой, Председател на Асоциацията по телемедицина във Франция. Визитата им в МУ-Плевен е продължение на инициативата на Посолството на Франция и Френския институт в България, съвместно с Българското национално радио, за провеждане на дебати под надслов „Срещите на бъдещето“. На 16 януари в такъв дебат, посветен на ролята на науката и иновациите за обществото, по националното радио се включи чл.-кор. проф. Григор Горчев, като пионер във въвеждането на роботизираната хирургия и телемедицината в обучението и клиничната практика, заедно с Микаел Шальой, Председател на Асоциацията по телемедицина. В същия ден дебатът продължи пред публика във Френския институт с участието на доц. д-р Добромир Димитров, зам.-декан на Факултет „Медицина“.

Официалните гости бяха посрещнати в Телекомуникационния ендоскопски център от проф. д-р Славчо Томов, ректор на МУ-Плевен, чл.-кор. проф. д-р Григор Горчев, почетен ректор на висшето училище, и от членове на академичното ръководство. Чрез презентационно видео те се запознаха с иновативния профил и отличителните черти на Университета в сферата на роботизираната хирургия, телемедицината и прилагането на високите технологии в обучението – високотехнологична медицинска 3Д маса, 3Д студио за обучение и излъчване на сесии „Хирургия на живо“.

следва на стр. 4

продължава от стр. 3

Ректорът демонстрира на гостите връзка на живо с операционната зала в УМБАЛ „Д-р Георги Странски“ – Плевен. Доцент Димитров показа възможностите на медицинската маса за обучение и случаи на предоперативна подготовка на пациенти. Гостите се запознаха с условията за обучение и развитие на телемедицина в Телекомуникационния център, посещавайки експерименталната операционна зала и виртуалната зала с двата ендотренажора.

Микаел Шальой, Председател на Асоциацията по телемедицина във

Франция представи Асоциацията, нейните възможности и цели. Той предложи на ръководството на МУ-Плевен партньорство и сътрудничество в реализирането на съвместни проекти, обмен на студенти и бази данни по телемедицина, както и провеждане на съвместно обучение по телемедицина. Той демонстрира интерактивната платформа по телемедицина на Асоциацията в различни медицински области, към която Медицински университет – Плевен ще се присъедини.

Информацията предостави В. Дукова

КАНДИДАТСТУДЕНТСКА КАМПАНИЯ 2017 В МЕДИЦИНСКИ УНИВЕРСИТЕТ - ПЛЕВЕН СТАРТИРА С ПОДГОТВИТЕЛНИ КУРСОВЕ И ИНТЕРЕСНИ ИНИЦИАТИВИ

За поредна година Медицински университет - Плевен (МУ-Плевен) стартира кандидатстудентската си кампания с провеждането на съботно-неделни подготвителни курсове по биология и химия за желаещите да кандидатстват «Медицина» и «Фарма-ция». Подготвителните курсове започнаха на 7 януари 2017 г., като ще се водят всяка събота и неделя от препо-даватели на висшето училище по биология и химия в 10 поредни седмици до 19 март 2017 г. (без 4 и 5 март 2017 г.). Всеки курс включва 60 академични часа по съответната дисциплина и е на непроменена цена от 320 лв.

Програмите на двата курса са качени на сайта на висшето училище и съответстват на учебния материал от гимназиалния курс, както и на съдържанието на кандидатстудентските изпити. Курсът по биология включва решаване и обсъждане на примерни тестове върху материала за 8, 9 и 10 клас. По време на кандидатстудентския курс по химия ще бъдат дадени указания за решаването на примерни задачи, които са включени в “Помагало по химия за кандидат-студенти” – издание на МУ- Плевен.

През м. февруари Кандидатстудентска кампания 2017 продължи с инициативата «Университетът гостува в училище», която се реализира в гимназиите на големите градове в цяла Северна България – Плевен, Ловеч, Троян, Тетевен, Видин, Враца, Русе, Габрово и Велико Търново. Гимназистите имаха възможност да проведат срещи-разговори с представители на висшето училище – преподаватели и студенти, които им разказаха за предимствата на високотехнологичното обучение и за богатия академичен живот, в който ще се включат като студенти на МУ-Плевен. Инициативата завърши с отваряне на вратите на висшето училище на 28 февруари в Деня на кандидат-студента. Учениците и техните родители бяха посрещнати и приветствани от проф. М. Александрова, зам.-ректор по учебната дейност. Участниците се запознаха с академичната общност, с ръководството, студентите и материалната база. Бяха им разяснени условията за кандидатстване и критериите за оценяване, показан им бе графикът на конкурсните изпити. Кандидатите имаха възможността да зададат вълнуващите ги въпроси към председателите на комисиите за оценяване на конкурсните работи по биология и химия. Те бяха приятно изненадани с демонстрация от доц. Д. Димитров на високотехнологичната 3D медицинска маса за виртуални дисекции, с презентационно видео за МУ-Плевен, с интересна викторина и заслужени награди за отговорилите правилно на въпросите.

За поредна година Медицински университет – Плевен залага на успешното провеждане на предварителна изпитна сесия за кандидат-студенти през м. април 2017 г., резултатите от която имат същата тежест в балообразуването като редовните изпити по биология и химия през м. юли.

Информацията предостави В. Дукова

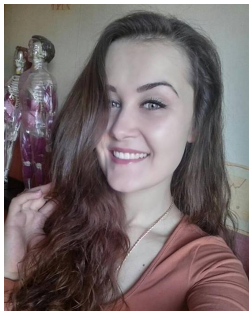

СТУДЕНТКА ОТ МУ-ПЛЕВЕН Е ИЗБРАНА ЗА ЗАМ.-ПРЕДСЕДАТЕЛ НА НАЦИОНАЛНОТО ПРЕДСТАВИТЕЛСТВО НА СТУДЕНТСКИТЕ СЪВЕТИ В БЪЛГАРИЯ

На 5 февруари, на свое заседание Изпълнителният съвет на Националното представителство на студентските съвети в Република България избра двама заместник-председатели. Единият от тях е Звездина Горанова – студентка в специалност „Медицина“ в Медицински университет – Плевен. Другият избор на Изпълнителния съвет на НПСС е Васил Силяновски, студент в Софийския университет „Св. Климент Охридски“. По този начин Ръководството на НПСС попълни своята квота от трима заместник-председатели на организацията. Двамата новоизбрани, заедно с Габриела Наскова от Университет за национално и световно стопанство, ще бъдат зам.-председатели на Яна Вангелова и ще са част от ръководството на НПСС в рамките на мандатната програма 2016-2018 година.

Звездина Горанова е бивш Председател на Студентски съвет в Медицински университет – Плевен в предходния мандат, а в настоящия – Заместник-председател и Председател на Общото събрание на Студентския съвет. Завършила е Математическа гимназия „Гео Милев“, гр. Плевен, и е член на Изпълнителния съвет на НПСС от февруари 2016 година.

ПРЕДСТАВИТЕЛИ НА МУ-ПЛЕВЕН ПРОВЕДОХА СРЕЩИ-РАЗГОВОРИ С НОВОПРИЕТИТЕ ЧУЖДЕСТРАННИ СТУДЕНТИ ВЪВ ВЕЛИКОБРИТАНИЯ

В края на м. януари 2017 г. в град Плевен започнаха да пристигат новоприетите чуждестранни студенти, записани за 6-годишен англоезичен курс на обучение по „Медицина“ в МУ-Плевен. За тях академичната 2016/2017 година стартира с тържествено откриване на 13 февруари 2017 г., понеделник, от 10.00 ч., в зала „Магнум“. На тържеството студентите ще бъдат приветствани от кмета на Община Плевен, г-н Георг Спартански и от ректора, проф. д-р Славчо Томов, както и от своите български и чуждестранни колеги.

Преди старта на учебната година представителите на Центъра за чуждестранни студенти са организирали двуседмична „Програма за адаптация“, включваща информационни турове на Университета, библиотеката, срещи с агенции за недвижими имоти, със служба „Миграция“, със застрахователни агенции и запознаване с културно-историческото наследство на град Плевен – посещение на Панорама-Плевенска епопея, Регионален Исторически музей и Художествена галерия „Илия Бешков“.

Тази година висшето училище запази тенденцията за рекордно висок прием на чуждестранни студенти, желаещи да изучават „Медицина“ в Плевен – общо 295

чуждестранни граждани, от които 165 от европейски държави и 130 от страни извън Европа. За поредна година висок е делът на чуждестранните студенти от Великобритания (80), които се изравняват по численост с гражданите от Индия (86). Трето място по численост държи Италия с 27 студенти, следвана от Германия с 22, Швеция – 12, Канада – 7, Япония и Ирландия - по 6, Испания, Португалия и др. За първи път има записани студенти от Австралия, Филипини, Зимбабве и Малави. Приетите в първи курс чуждестранни студенти за англоезично обучение по „Медицина“ в МУ-Плевен са граждани от 35 държави.

На 14 и 15 януари 2017 г. във Великобритания представителите на МУ-Плевен проведоха две големи срещи-семинари с новоприетите студенти и техните родители. Първият форум традиционно се състоя в Посолството на България в

Лондон, а втората среща бе организирана от друг голям представител на висшето училище в Обединеното Кралство. На срещите с новоприетите чуждестранни студенти и техните родители Медицински университет - Плевен бе представен от екипа на Центъра за чуждестранни студенти в лицето на проф. Ангелина Стоянова, ръководител на Центъра, и експертите по приема на чуждестранни студенти - Петя Радева и Надежда Ангелова. Те изнесоха презентации за историята, традициите и структурата на МУ-Плевен, както и за учебния план и методиката на обучението по „Медицина“. Целта на този тип срещи-разговори е чуждестранните студенти и техните близки да могат да повдигнат всички въпроси, които ги вълнуват за обучението и града, преди отпътуването си за България, както и да се облекчи адаптирането им към новата и различна социална, културна и академична среда, в която ще прекарат следващите 6 години.

Информацията подготви и предостави В. Дукова

С "WELCOME PARTY" МЕДИЦИНСКИ УНИВЕРСИТЕТ - ПЛЕВЕН ПОСРЕЩНА СВОИТЕ НОВОЗАПИСАНИ ЧУЖДЕСТРАННИ СТУДЕНТИ

Медицински университет - Плевен и компанията-представител на висшето училище във Великобритания посрещнаха новозаписаните чуждестранни студенти със станалото вече традиционно "Welcome party". То се състоя на 29.01.2017 год. от 19:00 часа в хотел "Ростов". Освен първокурсниците на събитието присъстваха и доста родители, дошли да видят какви са условията, при които в продължение на 6 години ще живеят и учат техните деца.

Студентите бяха поздравени с „Добре дошли!“ от Ректора на Университета, проф. Славчо Томов. В своето приветствено слово той сподели: "И тази година продължава тенденцията за рекордно висок прием чуждестранни студенти, желаещи да изучават „Медицина“ в Плевен, което показва, че дори и независимо от кампанията, която водим на всички реномирани борси, името на висшето училище вече се знае и в Европа и в другите части на света. Тази година направихме пробив и на източния пазар и групата на студентите от Индия е вече съизмерима с най-голямата ни - тази на студентите от Великобритания. След представяне на висшето

следва на стр. 6

продължава от стр. 5

училище в Дубай и Япония вече имаме и нова група от 6 студенти от Япония". Проф. Томов отбеляза, че за пръв път тази година в Университета има и студенти от дестинации като Австралия, Филипините, Зимбабве и Малави.

Внушителния за поредна година брой (80) на новозаписаните студенти от Великобритания и техния интерес към обучението по медицина у нас, директорът на Британския съвет в България, Любов Костова обясни с това, че „българското образование е на достатъчно добро ниво, за да бъде признавано от британските стандарти, а от друга страна, британците биват насърчавани и искат да обикалят и да опознават света".

Първите си впечатления от града и хората в него споделиха двама от новопристигналите студенти. Само няколко часа престой са им били достатъчни, за да се убедят в гостоприемното и добронамерено отношение на плевенчани. Ивлин е пристигнала днес и е успяла вече да обиколи близките магазини. Тя сподели, че хората ѝ се струват много приятелски настроени и готови да помогнат. Първокурсничката очаква с нетърпение да започне обучението си и да реализира мечтата си да стане лекар.

Атиф също сподели, че винаги е искал да учи медицина, още от дете. Той е впечатлен от града и хората, които са много мили. Имал е известни притеснения, че не знае езика и затова се е страхувал да дойде тук, но градът му е харесал и смята, че бързо ще свикне.

Приятелската атмосфера, създадените познанства, споделените впечатления и очаквания, радостното оживление от предстоящето направиха вечерта незабравима и оставиха ярък спомен у младите хора.

в-к "Academia medica"

КОЛЕДНА ИНИЦИАТИВА НА АСМБ - КЛОН ПЛЕВЕН

И тази година от 19-ти до 23 декември студенти от МУ-Плевен проведоха кампанията „Коледа" в Детската клиника на УМБАЛ „Д-р Георги Странски". Инициативата е на Асоциацията на студентите-медици в България – клон Плевен. За да зарадват малките пациенти, бъдещите лекари украсиха коледна елха, четоха и разказваха коледни приказки на децата.

С ТЪРЖЕСТВЕНА ЦЕРЕМОНИЯ МУ-ПЛЕВЕН ОТКРИ УЧЕБНАТА ГОДИНА ЗА НОВОПРИЕТИТЕ ЧУЖДЕСТРАННИ СТУДЕНТИ

На 13 февруари 2017 год. стартира новата учебна година за новоприетите чуждестранни студенти в Медицински университет – Плевен. 279 първокурсници в специалност „Медицина" – граждани на 35 държави, се вляха в кохортата от 900 студенти, обучавани изцяло на английски език във висшето училище. Досега в МУ-Плевен са дипломирани 13 випуска лекари-чуждестранни граждани, намерили успешна професионална реализация в цял свят – САЩ, Европа, Индия и Австралия.

Тържествената церемония се състоя в зала „Магнум" на Втора клинична база. След внасянето на символите на Университета под звуците на химна Gaudeamus igitur, чуждестранните студенти бяха приветствани от Ректора проф. д-р Славчо Томов. В своето слово той

подчерта, че интересът към МУ-Плевен от страна на чуждите граждани, особено от страните от Европейския съюз, продължава да бъде висок, като тази година броят на новоприетите чуждестранни студенти е рекордно висок. Проф. Томов обясни, че основната причина е качеството на образованието, което дава Университетът. По думите му възпитаниците на плевенското висше училище се реализират успешно не само в България, но и в

следва на стр. 7

продължава от стр. 6

страните от ЕС и зад Океана.

С приветствие към студентите се обърна и деканът на факултет „Медицина“ проф. д-р Аспарух Аспарухов. Първокурсниците бяха поздравени и от своите български и чуждестранни колеги. В края на церемонията танцов ансамбъл от индийски студенти, спечелилил първо място в Деня на народите 2016, представи специално за тях традиционен индийски танц.

в-к "Academia medica"

12-КИЛОГРАМОВ ТУМОР ИЗВАДИХА ОТ ПАЦИЕНТКА ЛЕКАРИТЕ ОТ ЕКИПА НА ПРОФ. ГОРЧЕВ В МБАЛ „СВЕТА МАРИНА“ – ПЛЕВЕН

След изключително сложна и продължителна хирургична интервенция в МБАЛ „Света Марина“ – Плевен на 11.01.2017 г. екипът на проф. д-р Григор Горчев и проф. д-р Славчо Томов успешно отстрани огромна 12-килограмова туморна формация от корема на 58-годишна пациентка от гр. Ямбол.

Жената постъпва в болничното заведение с оплаквания от болки и тежест в корема, гадене и повръщане. Съобщава на лекарите за силно подуване в коремната област и рязко увеличаване на теглото до 110 кг през последната една година. За консултация с гинеколог е насочена след профилактичен преглед при кардиолог, когото посещава по повод придружаващи заболявания. Специалистът установява наличието на голяма туморна формация в областта на корема, което се потвърждава след томографско изследване. Установява се, че образуванието се намира в десния яйчник на пациентката и е с диаметър 40 см.

Екипът на чл.-кор. проф. Григор Горчев и проф. д-р Славчо Томов предприема незабавна хирургична интервенция за отстраняване на формацията. Операцията е допълнително усложнена от наличието на наднормено тегло на пациенката, три цезарови сечения и пъпна херния. Професионализмът на лекарския екип е решаващ за успеха на хирургичната операция и днес пациентката се намира вече в добро общо състояние, с нормални показатели и е подвижна.

Специалистите-гинеколози от МБАЛ „Света Марина“ - Плевен коментират, че туморите на яйчниците са едни от най-често срещаните заболявания в гинекологичната практика. Характерно за тях обаче е, че симптомите в повечето случаи са подвеждащи, неспецифични и от общ характер. Често произтичат от гастроинтестиналната система и се проявяват като подуване в коремната област, газове, повръщане, смущения при уриниране и др. В тази връзка, неслучайно специалистите, които поставят диагнозата тумор на яйчника, не са гинеколози, а гастроентеролози, уролози или хирурзи. Ето защо, гинеколозите препоръчват на пациентките честа профилактика, независимо, че жената е извън фертилна възраст. В конкретния случай пациентката с отстраненото огромно туморно образувание на яйчника е 58-годишна и не е посещавала гинеколог от три години.

С професионалната си намеса и последвалата успешна хирургична интервенция екипът на МБАЛ „Света Марина“ – Плевен за пореден път доказа, че разполага с качествен ресурс от специалисти, апаратура и възможности за ранна диагностика и хирургично решаване на широк диапазон от гинекологични проблеми.

Информацията подготви и предостави В. Дукова

ОБЩИНА ПЛЕВЕН ИЗПРАТИ 2016-ТА И ПОСРЕЩНА 2017-ТА С НОВОРОДЕНИ МОМЧЕТА

Първото бебе за 2017 год., родено в община Плевен, според данните на Националния регистър на ражданията проплаква в 01:10 ч. на 1 януари в Университетската болница „Д-р Георги Странски”. Детето е родено с оперативна намеса от екип в състав д-р Любомирова, д-р Гешева, акушер Нина Димитрова и акушер Одажиева. Новороденият Марин е с тегло 3880 грама и ръст 50 см. Майката – Цветелина Горнишка, 22-годишна, е от Кнежа. На 1 януари 2017 г. в акушерската клиника на УМБАЛ „Д-р Георги Странски“ са се родили още 3 деца. Също с 3 бебета, родени на 31 декември, Клиниката изпраща 2016 год. Последното за годината бебе, също момче, е родено в 12.15 по обяд и е с тегло 4 110 грама и ръст 52 см.

Новородените бебета в Плевенска област за 2016 г., според Националната информационна система за ражданията при Министерството на здравеопазването, са 2518. Плевен се нарежда на второ място по ниво на раждаемост в Северна България след Варна. По този показател областта ни заема седмо място в страната. Най-много бебета – 1259 са проплакали в акушерската клиника на Университетската болница "Д-р Георги Странски". Останалите са се родили в двете частни клиники в града и в болниците в областта.

в-к "Academia medica"

В УМБАЛ-ПЛЕВЕН СПАСИХА КРАКА НА МЪЖ, ПОСТРАДАЛ ОТ ТОКОВ УДАР

Лекари от отделението по Пластично-възстановителна и естетична хирургия към УМБАЛ „Георги Странски" – Плевен спасиха крака на мъж, ударен от волтова дъга от 2000 W. Пациентът постъпва с тежки изгаряния, причинени от токовия удар. В продължение на 10 дни лекарите д-р Ивайло Рачев и д-р Ирен Богева извършват под пълна упойка серия от операционни процедури, целящи възстановяване на кръвоснабдяването и спасяването на крака. След отстраняване на мъртвата тъкан са направени частични кожни пластики, последната от които предстои след месец. Тя ще е на стъпалото, което е най-тежко пострадало. През целия период на лечение в болницата пациентът е наблюдаван внимателно поради опасността от настъпване на бъбречна недостатъчност в резултат на тежките изгаряния. Той вече е изписан и се чувства добре.

в-к "Academia medica"

ДОЦ. ЙОРДАН ПАНОВ – ЗАВЕЖДАЩ КЛИНИКАТА ПО НЕВРОХИРУРГИЯ В УМБАЛ – ПЛЕВЕН Е СРЕД НОМИНИРАНИТЕ В ИНИЦИАТИВАТА "ДОСТОЙНИТЕ БЪЛГАРИ НА ГОДИНАТА"

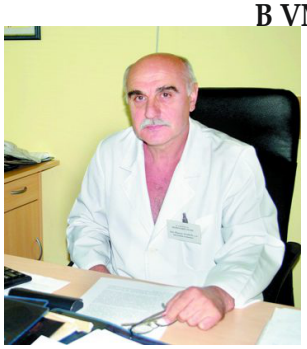

Сред номинираните в поредното издание на инициативата "Достойните българи на годината", организирано от в-к „24 часа", е Завеждащият Клиниката по неврохирургия в УМБАЛ – Плевен, доц. Йордан Панов. Екипът, ръководен от него, извърши уникална операция и спаси мъж, постъпил в кома със забита в малкия мозък 15 см бамбукова пръчка. Сложната интервенция продължила 2.5 ч., пръчката е извадена през лявото око, като зрението му е напълно съхранено. Сред спасените от доц. Панов е и 47-годишна жена, получила инсулт след раждане на близнаци. Специалистът оперира успешно и 13-годишно момиче с огромен тумор, което вече ходи на училище.

Инициативата на „24 часа" – "Достойните българи на годината", датира от 2003 година. Целта ѝ е всяка година да бъдат отличени хората, извършили необикновени дела - помагали безкористно на изпадналите в нужда, спасявали човешки животи, проявили храброст или щедрост, дарявали радост и надежда, направили добро без някой да ги е молил.

в-к "Academia medica"

„БЪЛГАРСКАТА КОЛЕДА" ДАРИ ДВА ВИСОКОТЕХНОЛОГИЧНИ АПАРАТА НА ОТДЕЛЕНИЕТО ПО НЕОНАТОЛОГИЯ НА УМБАЛ „Д-Р ГЕОРГИ СТРАНСКИ" – ПЛЕВЕН

Дарение от „Българската Коледа" получи отделението по неонатология на УМБАЛ „Д-р Георги Странски" – Плевен. Двата дарени модерни високотехнологични апарата – най-ново поколение, ще подпомогнат лекарите в диагностиката и лечението на най-малките пациенти. С единия апарат може да се поддържа постоянно положително налягане в дихателните пътища, което подпомага дишането на недоносените бебета, а вторият е за ехографска диагностика с допълнителна функция доплер. С него могат да бъдат диагностицирани аномалии и нарушения във функциите на вътрешните органи, мозъка и кръвоносните съдове.

Своята благодарност към организаторите на благотворителната кампания отправи началникът на отделението доц. д-р Виктория Атанасова: „Много съм благодарна на организаторите на „Българската Коледа", защото за нас тези два апарата са наистина жизненоважни, за да можем да диагностицираме и лекуваме качествено нашите малки пациенти. Още повече, че първоначално не очаквахме, с нас се свързаха по-късно и ни попитаха от какво имаме нужда, ние казахме, и апаратурата вече е тук".

Отделението по неонатология в Университетската болница в Плевен получи и два неонатални монитора, дарени от фондация „Нашите недоносени деца". Средствата бяха осигурени от Коледен благотворителен търг, организиран от предаванията в програмата на Дарик радио „Ники Кънчев шоу", „Дарик кафе", спортно шоу „Гонг", както и сайтът Gong.bg.

в-к "Academia medica"

Academia MEDICA

Гл редактор: *Проф. д-р Славчо Томов, дмн*
Редактор: *Д-р Магдалена Балашкова*
Предпечат: *инж. Силвия Емилева*
Издателство: *Издателски център МУ - Плевен*
Печат: *„ЕА" АД - Плевен*

Материалите не се връщат и авторите носят отговорност за съдържанието им.

град Плевен, 5800
ул. „Кл. Охридски"№1
тел. 064/884-260
e-mail:balashkova@abv.bg

"Academia medica"
предоставя площ за реклама

Цените са както следва:

За цяла страница А4 - 140.00 лв.
1/2 страница - 80.00 лв.
1/4 страница - 40.00 лв.
Цените са без ДДС.

Публикуваме обяви и съобщения по медицински и екологични въпроси.